

Social præsentation af DR Koncerthuset

Udarbejdet af www.autismgoto.com i marts 2026



Jeg vil gerne besøge DR Koncerthuset i forbindelse med en koncert eller et andet arrangement. Jeg er ved at planlægge mit besøg. Denne sociale præsentation af DR Koncerthuset kan hjælpe mig med at forberede og planlægge mit besøg.

Gennem den sociale præsentation kan jeg få en forestilling om, hvad et besøg i DR Koncerthuset indebærer. Præsentationen gennemgår også de praktiske forhold i forbindelse med besøget.

Adressen er Ørestads Boulevard 13, 2300 København S.

Jeg kan læse mere om DR Koncerthuset her:

www.drkoncerthuset.dk

Om DR Koncerthuset

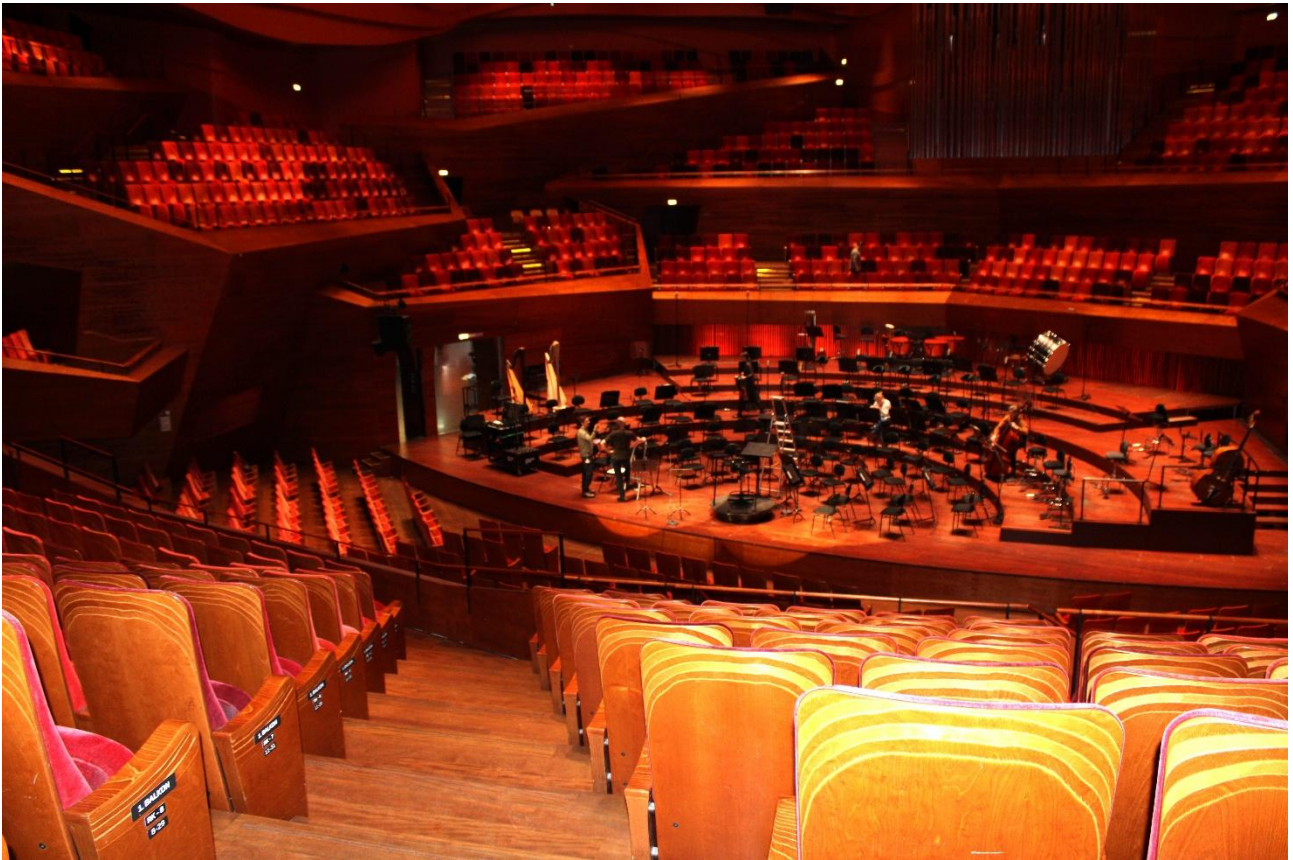

DR Koncerthuset, der åbnede i 2009, er en del af DR-Byen i Ørestaden.

DR Koncerthuset er berømt for sin enestående akustik.

Den største sal, Koncertsalen, er opført som en arenascene med plads til 1.800 publikummer, der er placeret både foran, rundt om og bagved orkestret.

Her er også 3 andre og mindre sale, Studie 2, Studie 3 og Studie 4.

De bruges som prøvesale, studier og koncertsale og har fleksible publikumspladser.

Find vej



Hvis jeg kommer med offentlig transport, kan jeg finde vej på www.rejseplanen.dk.

Ellers kan jeg bruge Google Maps - www.google.com/maps - til at planlægge min transport.

Der er parkeringsplads lige ved Koncerthuset, hvor der også er mulighed for opladning af elbiler.

Metro og bus



Metro M1 stopper ved DR Byen, og der er knap 200 meters gang fra stationen til indgangen til DR Koncerthuset.

Buslinje 33 og 78 har begge stoppested tæt på DR Koncerthuset. Herfra tager det kun få minutter at gå.

Hvis jeg er på cykel, kan jeg parkere den under Metrobanen.

Tilgængelighed

DR **KONCERT** **HUSET**

Ved DR Koncerthuset er ni almindelige handicapparkeringspladser, samt seks større afsætningspladser, der reelt er p-pladser.

For synshæmmede er der etableret en ganglinje fra metrostationen til DR Byen.

Der er kørestolspladser i Koncertsalen, Studie 2, Studie 3 og Studie.

DR Koncerthusets elevatorer kører til alle etager, og der er handicapproileter ved alle toiletgrupper.

Hvis man har et ledsagerkort fra Danske Handicaporganisationer, bestiller man billet gennem DR Koncerthusets Kundecenter og har mulighed for at tage en ledsager med uden ekstrabetaling. Ledsagerkortet skal vises/fremsendes til DR Koncerthusets Kundecenter ved billetbestilling.

Der er etableret teleslynge i alle DR Koncerthusets sale samt i hovedfoyeren.

Jeg kan læse mere detaljeret om tilgængelighed her:

<https://www.drkoncerthuset.dk/dit-besog/praktisk-information/>

Klangbar



Foran indgangen til DR Koncerthuset ligger en rød containerbar, der hedder Klangbar.

Klangbar kan være åben i sommersæsonen. Jeg kan læse mere om åbningstider her:

<https://www.drkoncerthuset.dk/dit-besog/mad-og-drikke/klangbar/>

Indgang



Her kan jeg se indgangen til DR Koncerthuset.

Svingdøre



Jeg kan gå igennem en af de to svingdøre eller benytte handicapindgangen, der ligger mellem de to svingdøre.

Forhal

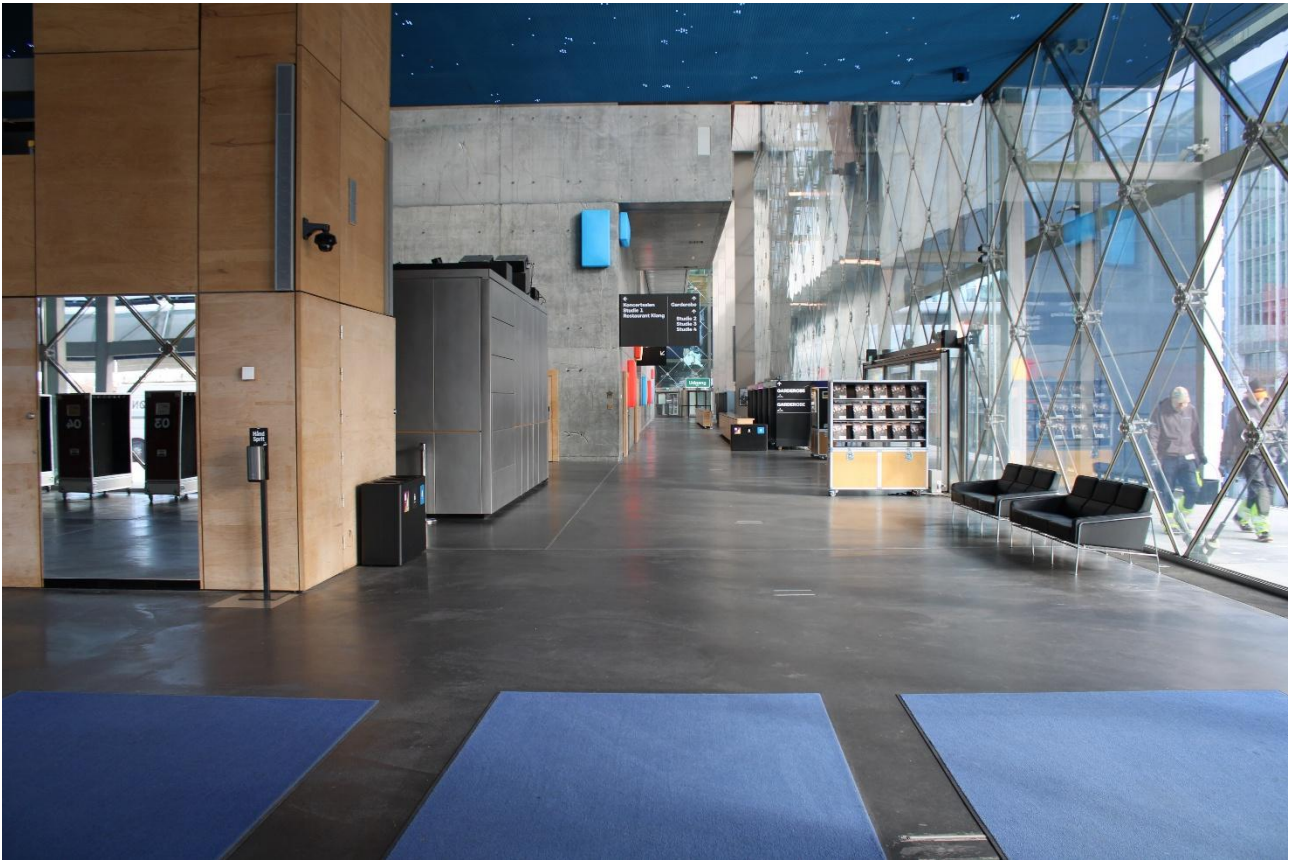

Jeg kommer nu ind i forhallen, hvor der er billetsalg, information, garderober samt trapper og elevator til toiletter.

Her er også trappe, elevator og rulletrapper til Foyer/Studie 1 og Koncertsalen samt til Studie 2, 3 og 4, der er placeret i underetagen.

Til venstre ved indgangen

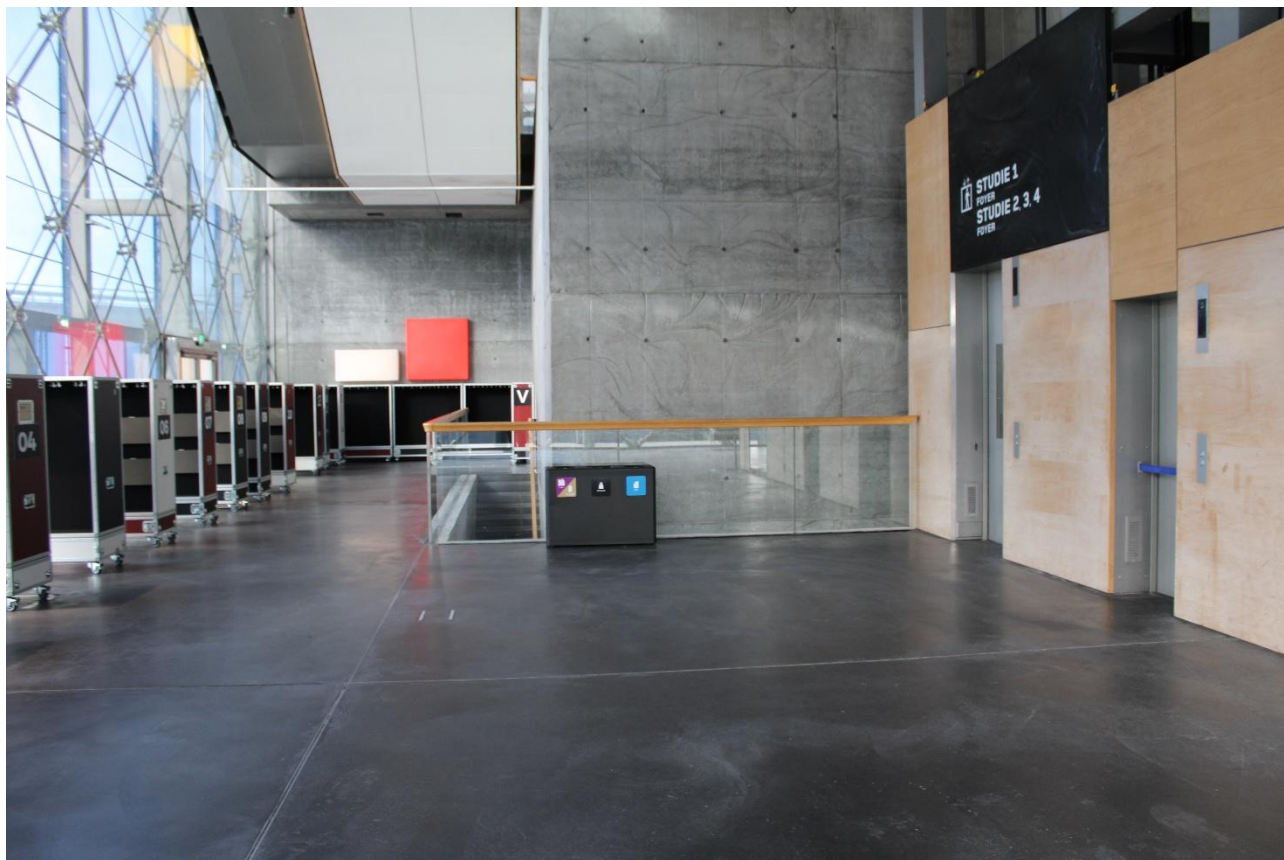

Til venstre ved indgangen er elevator, der fører til op til Foyer/Studie 1 og ned til Studie 2, 3 og 4.

Her er også garderobe, hvor jeg kan hænge tøj på eget ansvar.

Bagerst på billedet kan jeg se trappen ned til toiletterne.

Trappe ned til toiletter

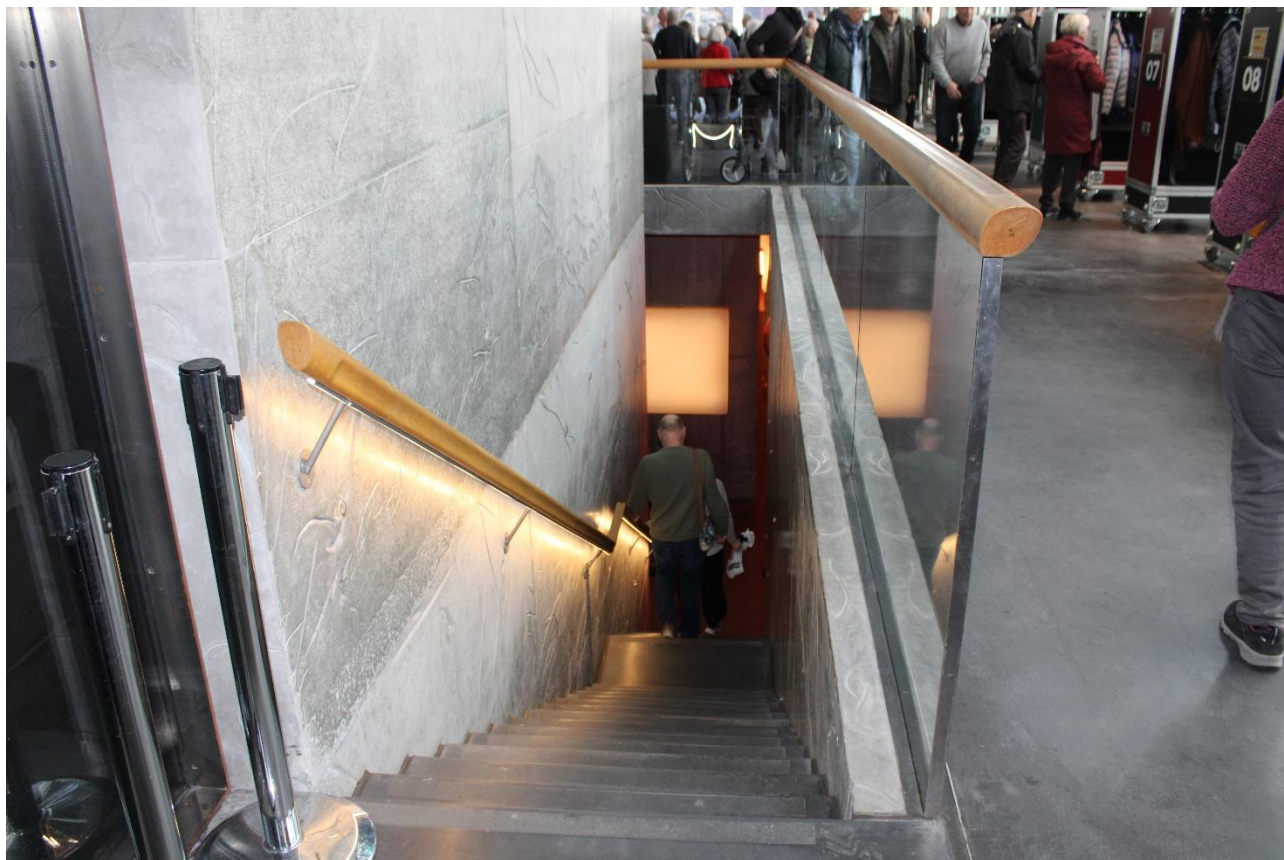

Her kan jeg gå ned ad trappen til toiletterne.

Toiletter



Langs denne gang er dørene indtil toiletterne.

Der er toiletter flere andre steder i Koncerthuset. Jeg kan følge skiltene eller spørge en Foyervært om vej.

Tilbage i forhallen

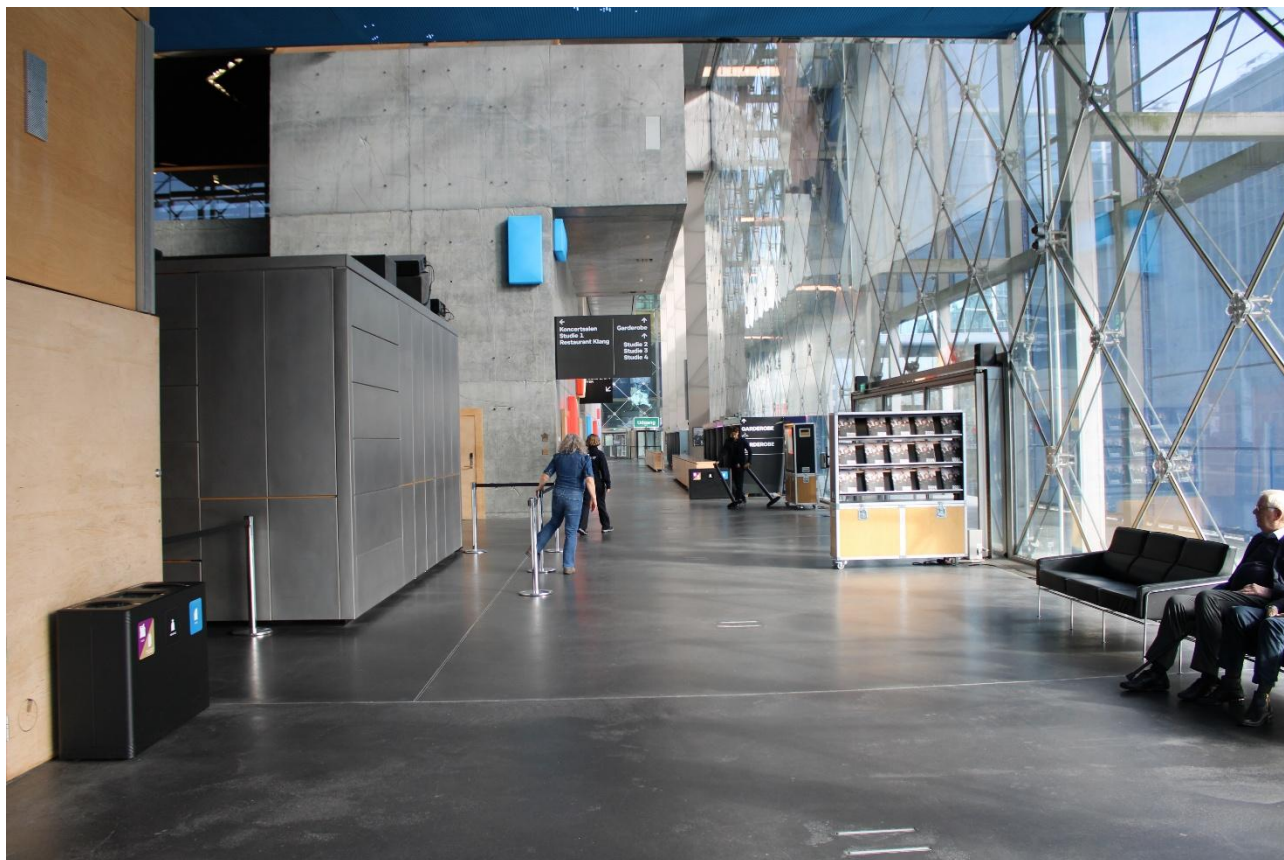

Her er jeg tilbage i forhallen, hvor billetsalg og informationen ligger til venstre.

Billetsalg og information

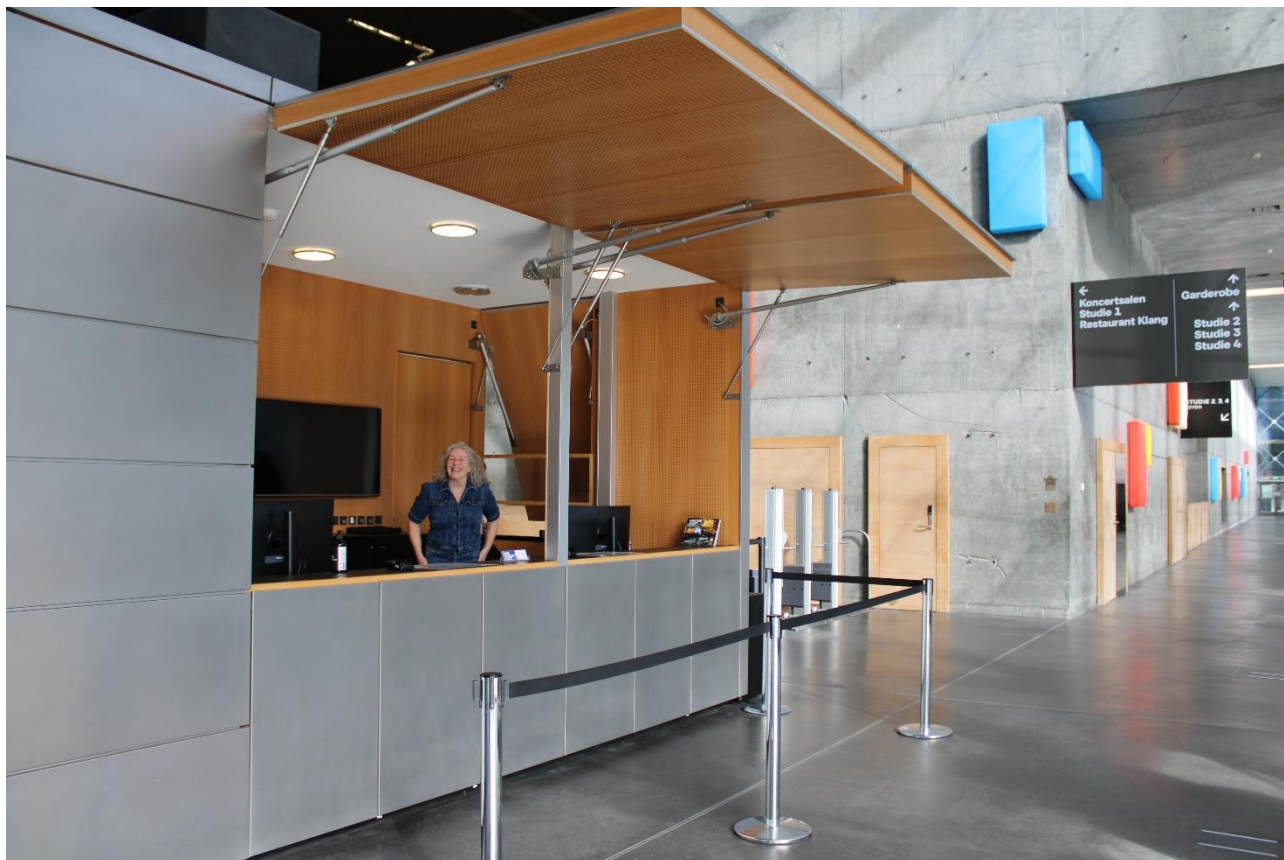

Her er lågen åben ind til billetsalget.

Hvis jeg har spørgsmål eller brug for hjælp under mit besøg, kan jeg også henvende mig i billetsalget.

Jeg køber min billet online, men hvis der er usolgte billetter, kan jeg købe dem her i billetsalget op til f.eks. en koncert finder sted.

Jeg finder koncerter og arrangementer på denne kalender, hvor jeg også køber min billet online: <https://www.drkoncerthuset.dk/kalender/>

Hvis jeg har brug for hjælp, kan jeg kontakte billetsalget enten telefonisk eller ved fremmøde. Her kan jeg se hvornår, og hvordan jeg kan kontakte billetsalget: <https://www.drkoncerthuset.dk/om-dr-koncerthuset/kontakt/kontakt-os/>

Jeg kan læse mere om billettyper og rabatter her: <https://www.drkoncerthuset.dk/dit-besog/billetter-og-gavekort/billettyper-og-rabatter/>

Mod betjent garderobe



Her går jeg videre gennem forhallen og kommer til den betjente garderobe.

Betjent og overvåget garderobe



I den betjente garderobe kan jeg aflevere mit tøj til personalet og får udleveret et garderobemærke, som jeg viser, når jeg henter tøjet efter koncerten.

Det er gratis at benytte den betjente og overvågede garderobe.

Trappe til Koncertsalen

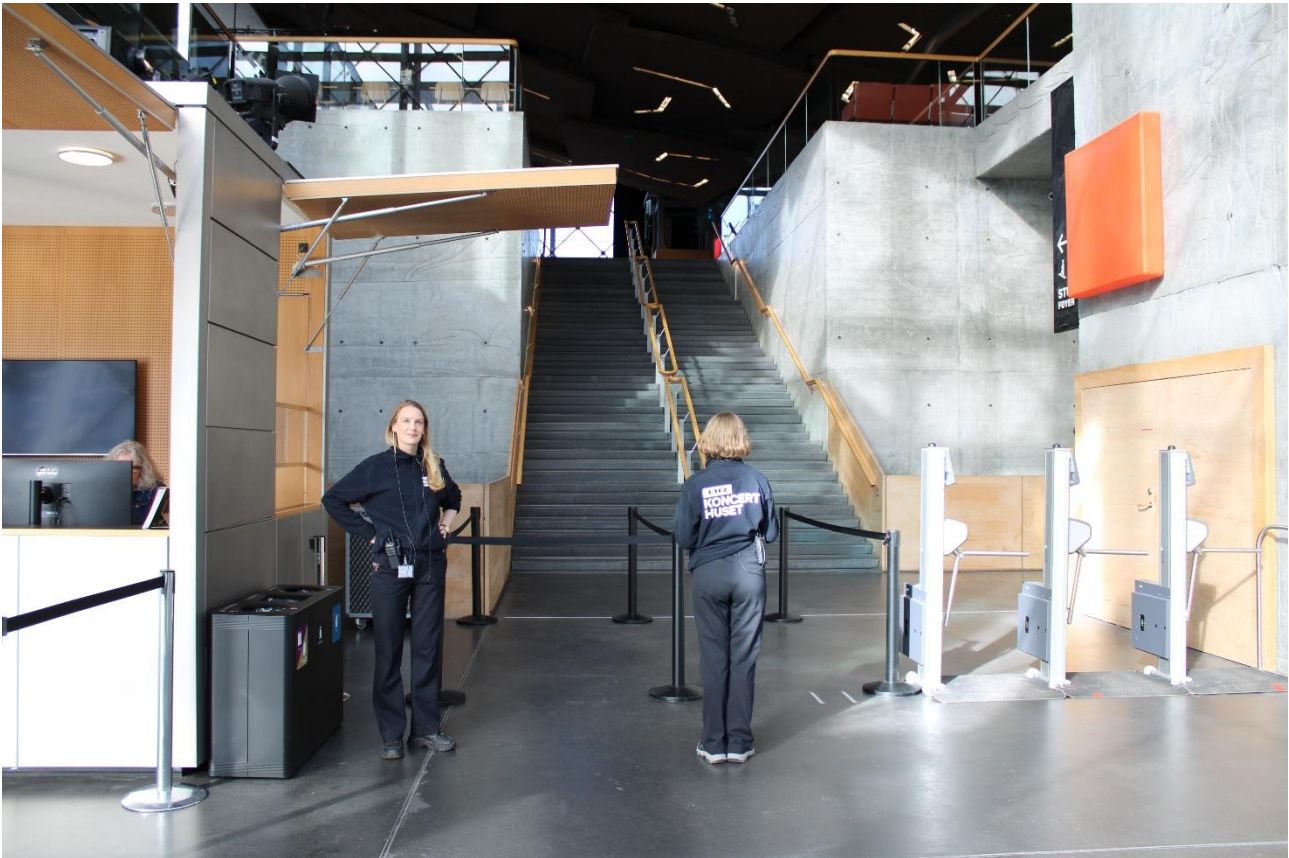

Hvis jeg har billet til en koncert eller arrangement i Koncertsalen eller Foyer/Studie 1, går jeg til denne indgang, der ligger ved siden af billetsalget.

Her får jeg kontrolleret min billet af Foyerværterne, som jeg ikke behøver at have printet ud. Jeg kan vise den på min telefon.

Efter billetkontrollen går jeg op ad trappen, som jeg kan se bagerst. Til højre for trappen er en rulletrappe, som jeg kan benytte. Jeg kan også tage elevatoren, der ligger ved indgangen til forhallen. Hvis jeg gør det, vil min billet blive kontrolleret, når jeg forlader elevatoren.

Hvis jeg har billet til en koncert eller arrangement i Studie 2, 3 eller 4 i DR Koncerthusets underetage, så kan jeg læse mere om disse sale fra side 59 i denne præsentation.

Rulletrapper

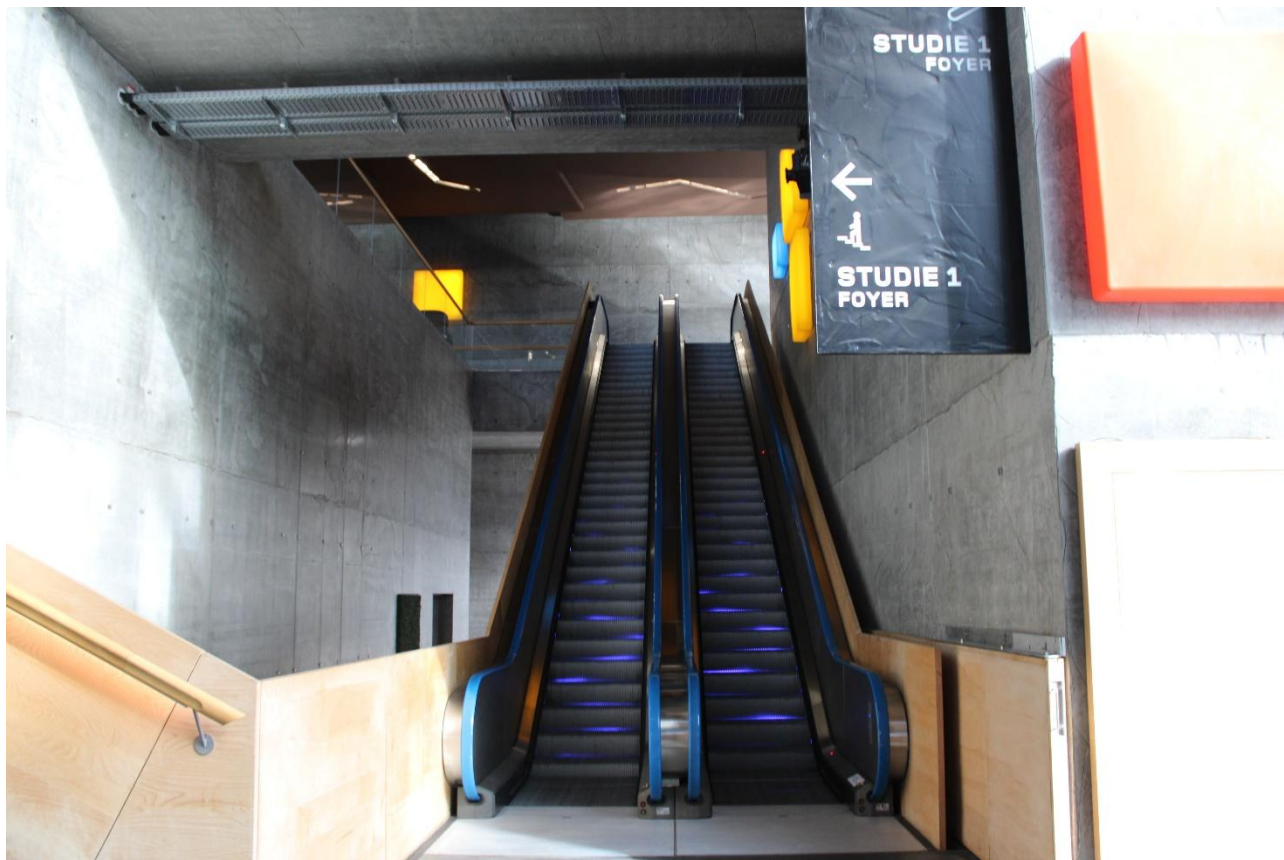

Her kan jeg se rulletrapperne.

Trappe



Her går jeg op ad trappen til det område, der både kaldes Foyer og Studie 1.

Det fungerer som Foyer ved alle arrangementer i Koncertsalen, men kan også benyttes til selvstændige arrangementer og kaldes så Studie 1.

Her i præsentationen bruges navnet Foyer/Studie 1.

Foyer/Studie 1 set mod den ene bar

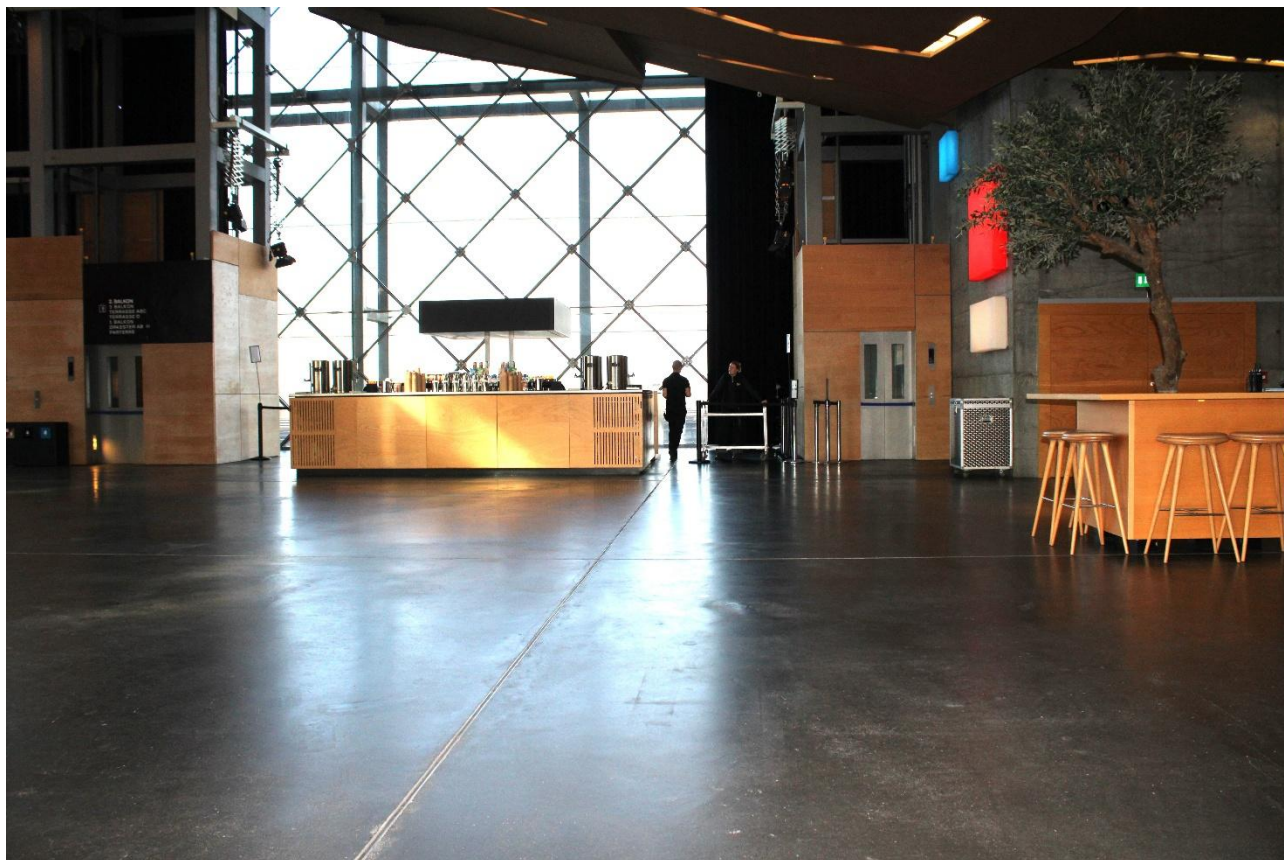

Når jeg kommer op ad trappen, ser jeg her den ene bar.

Den anden bar

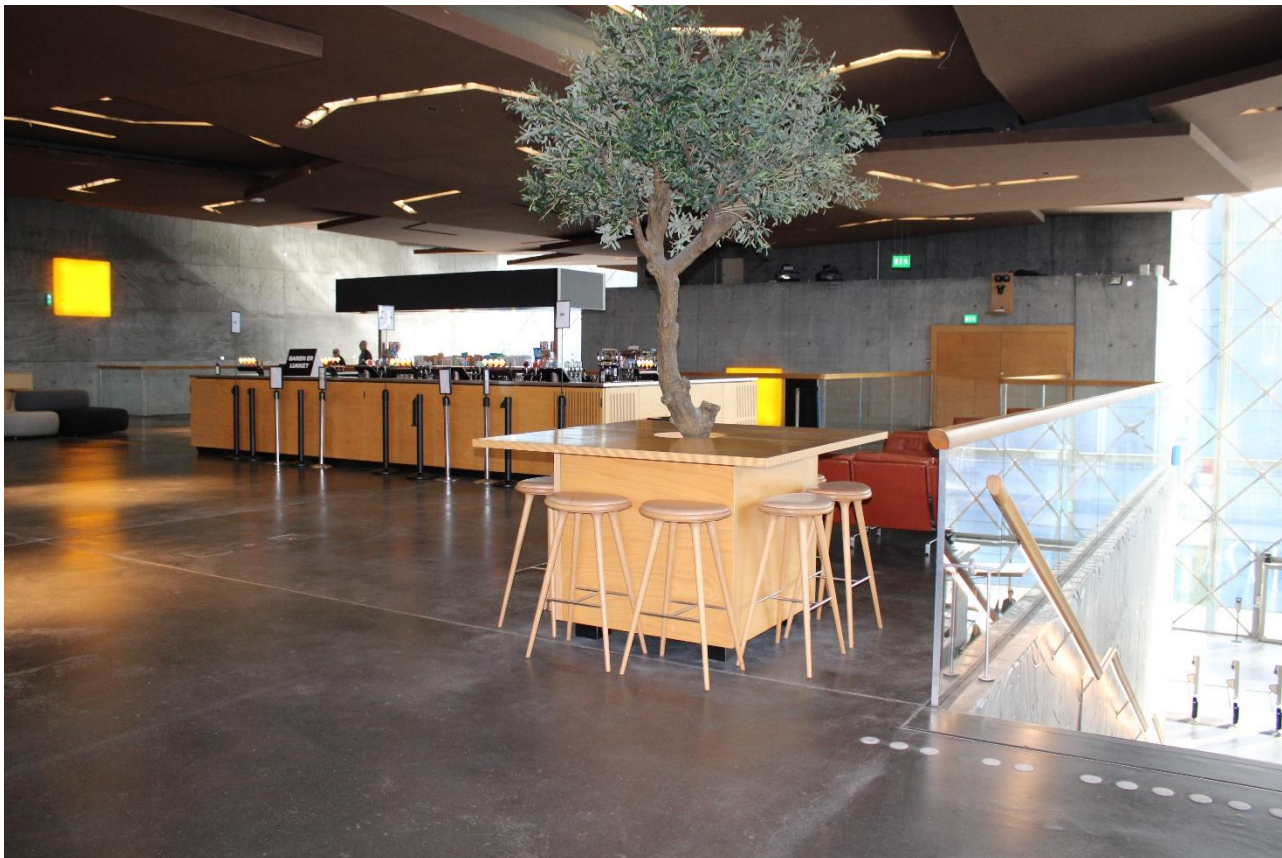

Ved siden af trappen over mod rulletrappen ligger den anden bar.

Jeg kan læse mere om barerne her:

<https://www.drkoncerthuset.dk/dit-besog/mad-og-drikke/barer/>

Mod trappe til toiletter

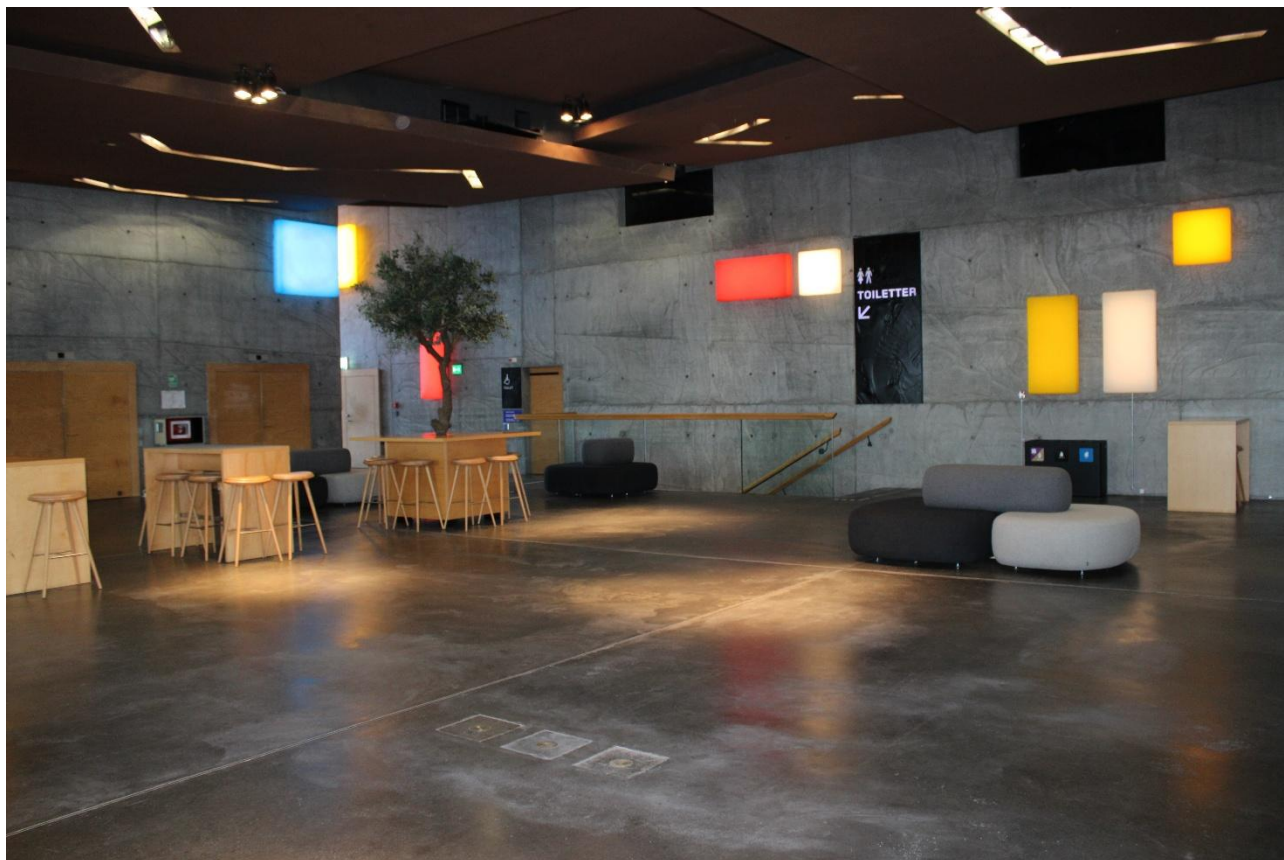

I hjørnet af Foyer/Studie 1 er trappen ned til toiletterne.

Trappe ned til toiletter



Her går jeg ned ad trapperne til toiletterne.

Indgang til toilet



Her kan jeg se indgangen til herretoilet.

Døren til dametoiletterne er tæt på.

Herretoilet



Og her kan jeg se en del af herretoiletet.

Mod Klang og rulletrappe



Her ser jeg over mod hjørnet i Foyer/Studie 1, hvor Restaurant Klang ligger, og bagerst er rulletrapper og trappe til de forskellige indgange til Koncertsalen.

Foyer/Studie 1 med publikum



På dette billede kan jeg se Foyer/Studie 1, når der er mange mennesker.
Det vil der ofte være ved koncerter og andre arrangementer.

Restaurant Klang

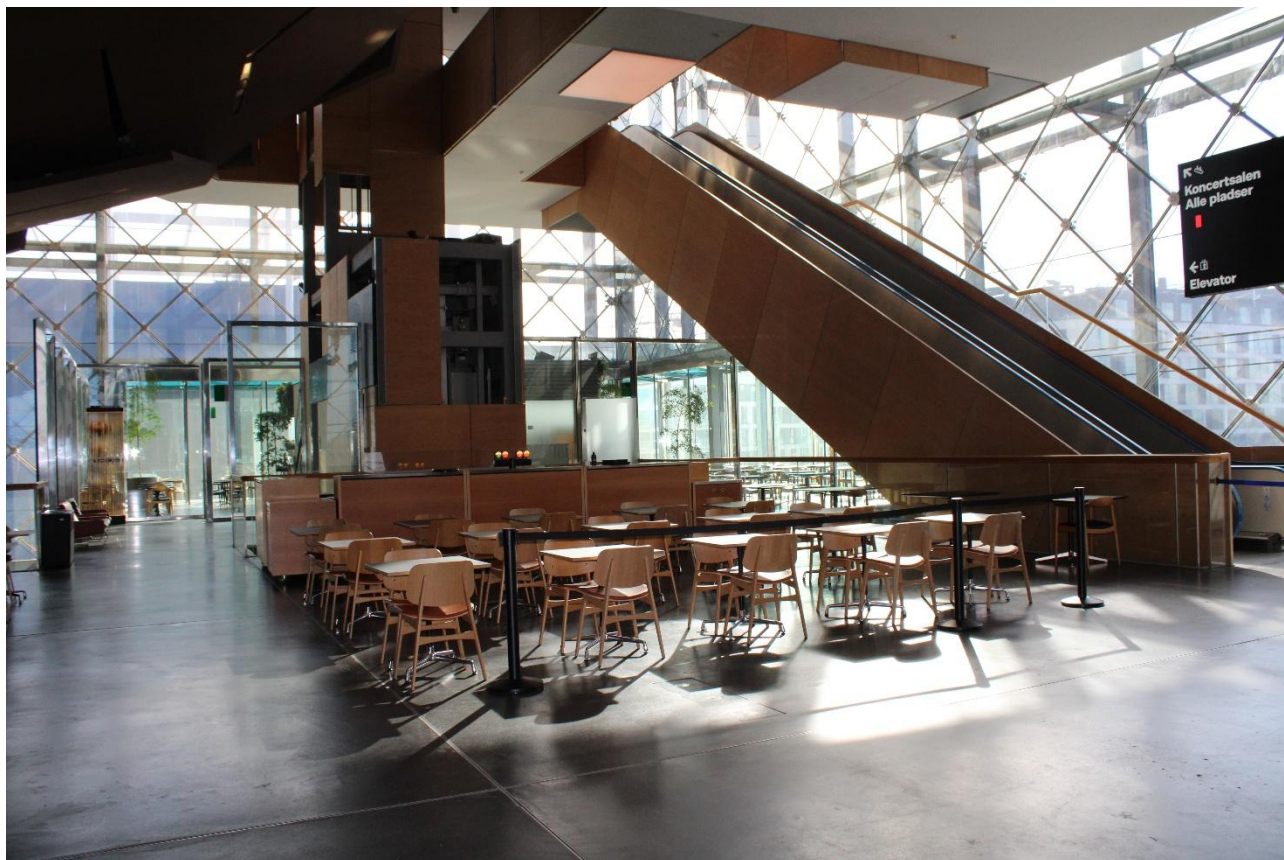

Restaurant KLANG serverer småretter ved bordene forrest.

Bagved er indgangen til selve restauranten, hvor der serveres større menuer.

Jeg kan læse mere om restauranten her.

<https://www.drkoncerthuset.dk/dit-besog/mad-og-drikke/restaurant-klang/>

Indgang til Restaurant Klang

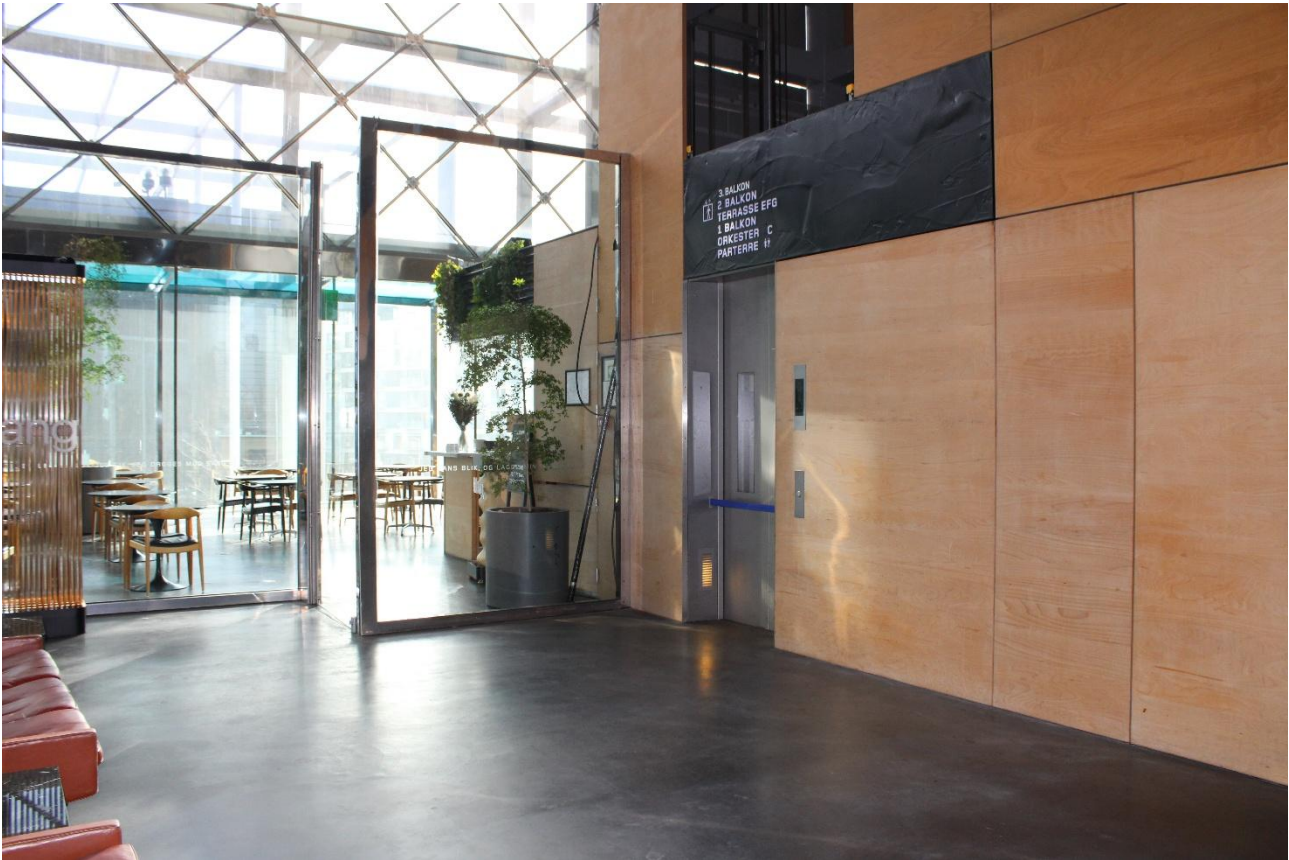

Til venstre kan jeg se indgangen til Restaurant Klang.

Til højre er en af de elevatorer, som jeg kan tage op til Koncertsalens indgange, som er fordelt på forskellige niveauer.

Anden elevator mod indgange til Koncertsalen



Her kan jeg se en anden elevator, der fører op til indgangene til Koncertsalen.
Den ligger ved siden af en af barerne i Foyer/Studie 1.

Rulletrappe og trappe

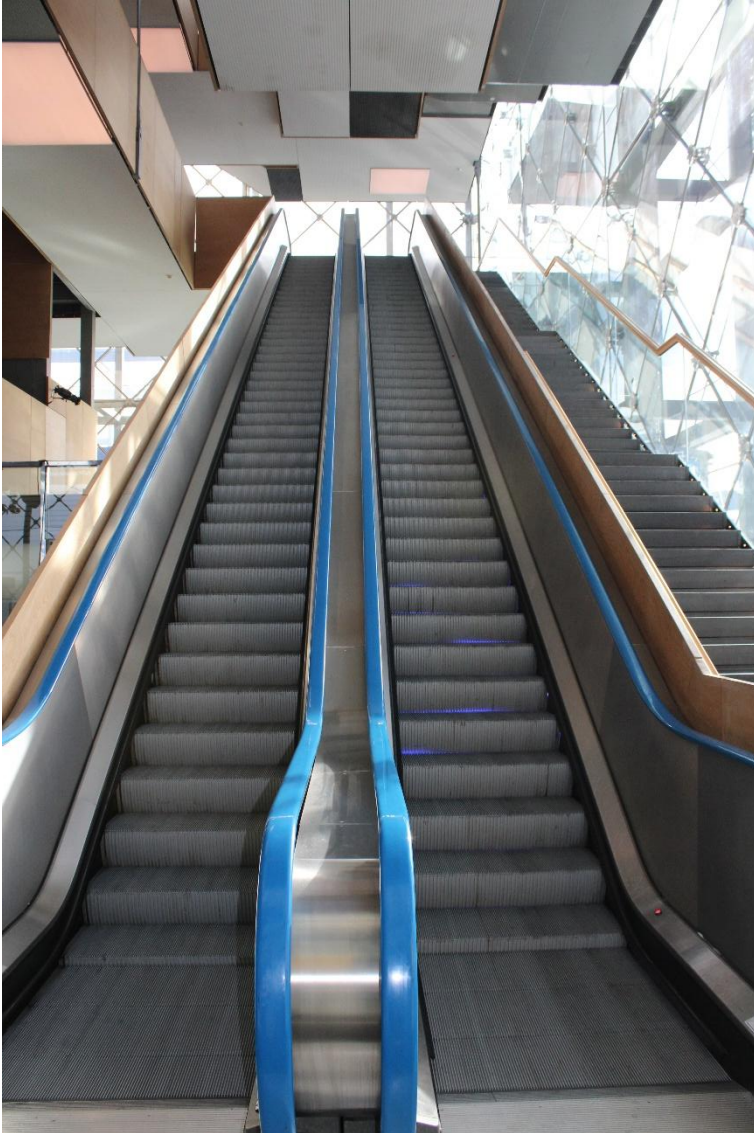

Når det er tid til at finde min plads i Koncertsalen, tager jeg elevator, rulletrappe eller trappe op til de niveauer, hvor indgangene er.

Der åbnes for adgang op og ind til salen 30 minutter før showstart, og som udgangspunkt ringes der ind tre gange inden showstart.

Her kan jeg se rulletrappe og almindelig trappe ved siden af Restaurant Klang.

Oversigtsplan - Koncertsalen

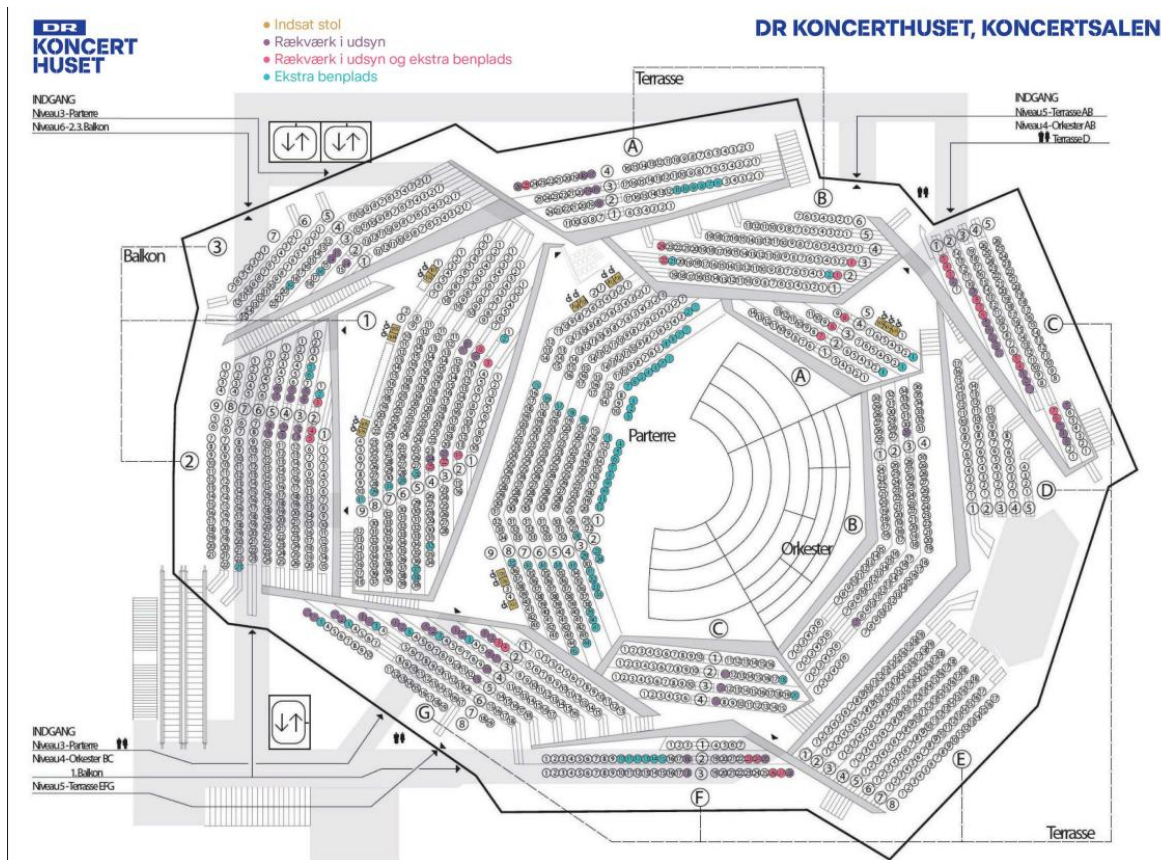

Denne oversigtsplan viser, hvor de forskellige sektioner med siddepladser er i Koncertsalen. Jeg kan se oversigtsplanen som en PDF her:

https://www.drkoncerthuset.dk/media/kcij5x1h/koncertsalen_oversigt.pdf

Min siddeplads kan være et af følgende steder:

- Parterre
- Orkester A, B, og C
- 1. 2. og 3. Balkon
- Terrasse A-G

Jeg kan altid finde min indgang, som står på min billet, ved at følge skiltene eller ved at spørge en medarbejder om vej.

Skilte viser vej



Her er jeg kommet op ad elevatoren, rulletrappen eller trappen til niveau 3 i Koncerthuset.

Jeg kan se sorte skilte, hvor tekst og pile viser vej. Jeg følger vejen til den sektion, der står på min billet.

Hvis jeg har plads i Parterre, kan jeg gå til højre.

Mod indgang til Parterre



Her kan jeg se indgang til Parterre.

Indgang til Parterre og toiletter



Jeg går igennem de åbne døre og kommer ind i Koncertsalen til siddepladserne i Parterre.

Ved indgangen er der også døre til dame- og herretoiletter.

Parterre



Parterre er området med siddepladser, der er placeret umiddelbart foran scenen.

Stole og numre



På stolerækker og stole kan jeg se, hvilken sektion de hører til samt række- og pladsnummer.

Mod næste etage

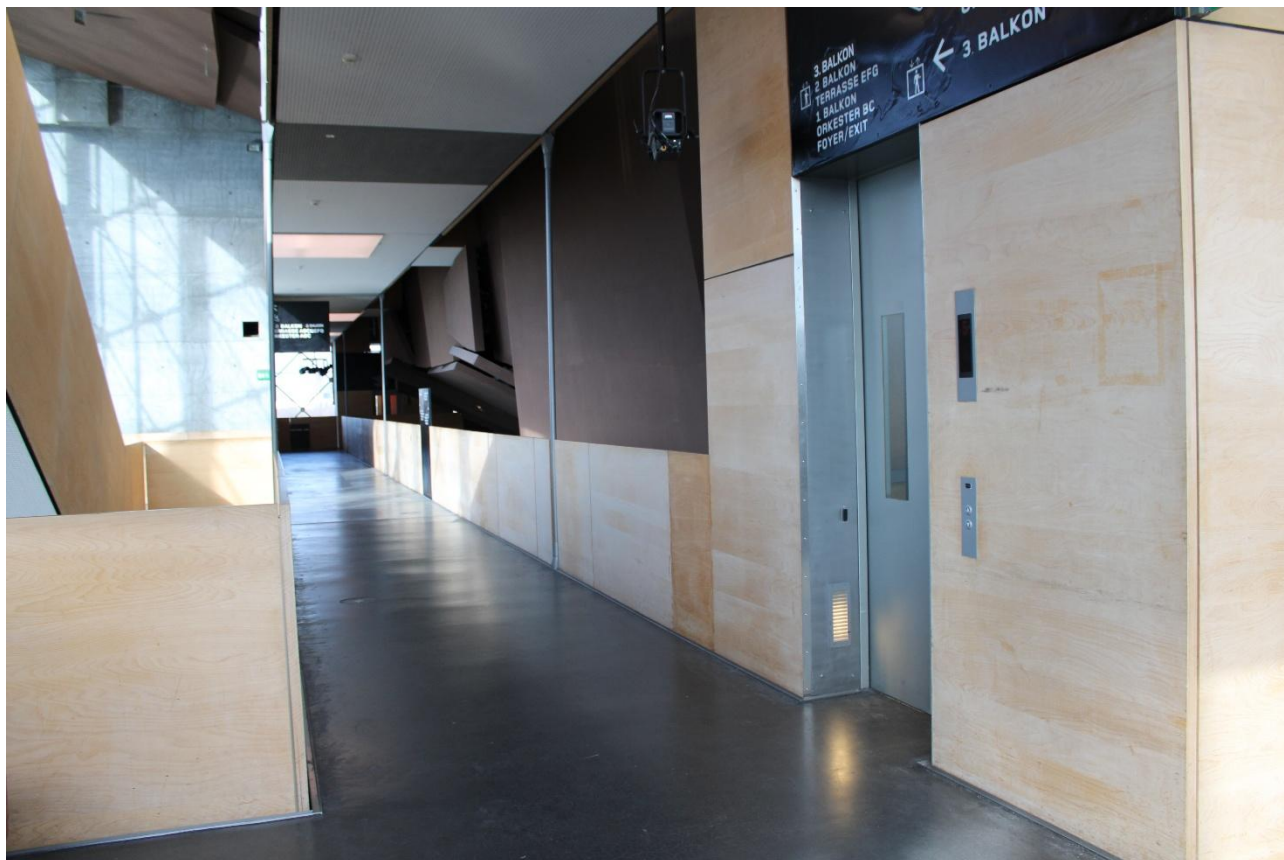

Hvis jeg har plads i en anden sektion end Parterre, kan jeg fortsætte til niveau 4 med elevator, rulletrappe eller almindelig trappe.

Når jeg går hen ad gangen, ligger rulletrappe og almindelig trappe til venstre.

Rulletrappe og trappe



Her kan jeg se rulletrappe og almindelig trappe op til niveau 4.

Indgange på niveau 4



Her jeg kommet til niveau 4, hvor der er indgange til Orkester A, B og C, 1. Balkon og Terrasse D.

Jeg kan fortsætte lige ud, til højre for elevatoren, til Orkester BC.

Mod Orkester BC

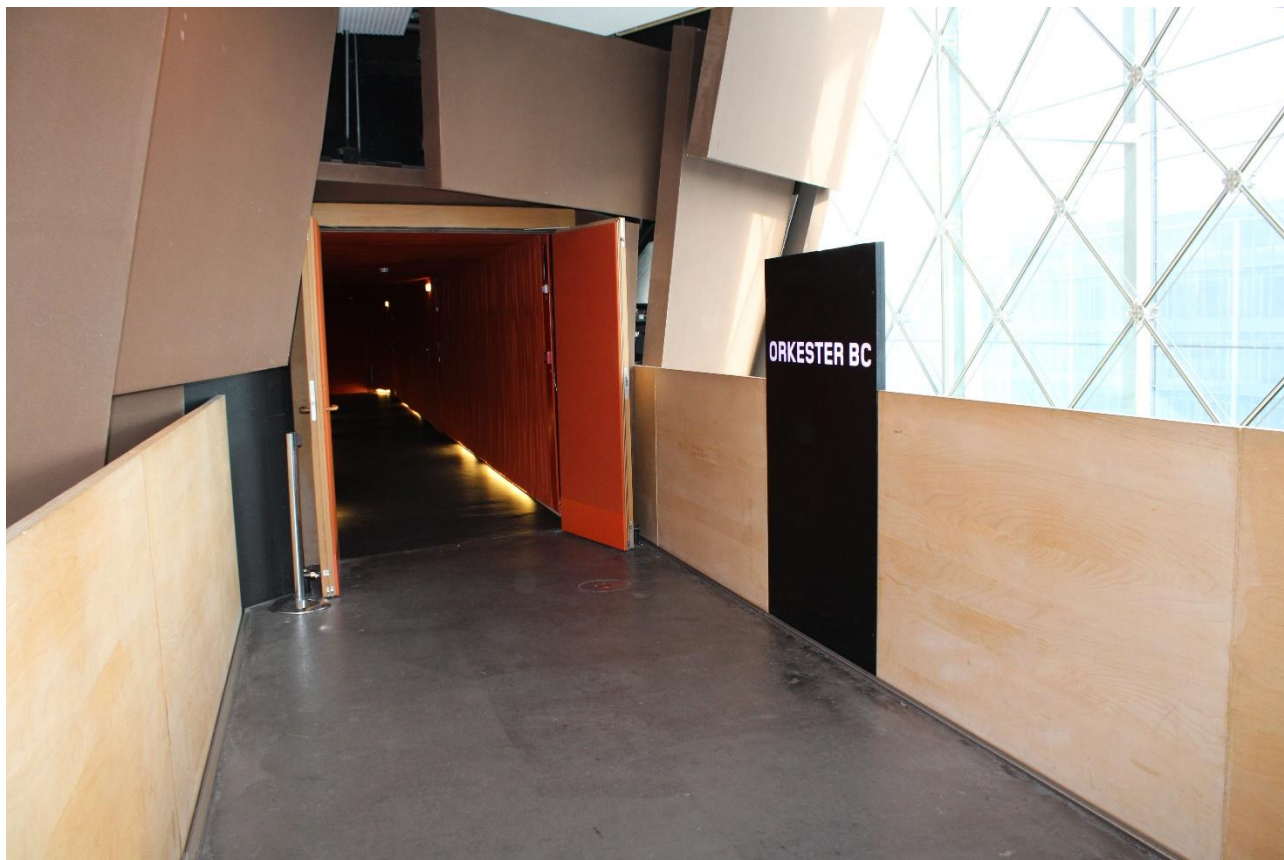

Her kan jeg gå igennem til pladserne i Orkester BC.

Orkesterpladser

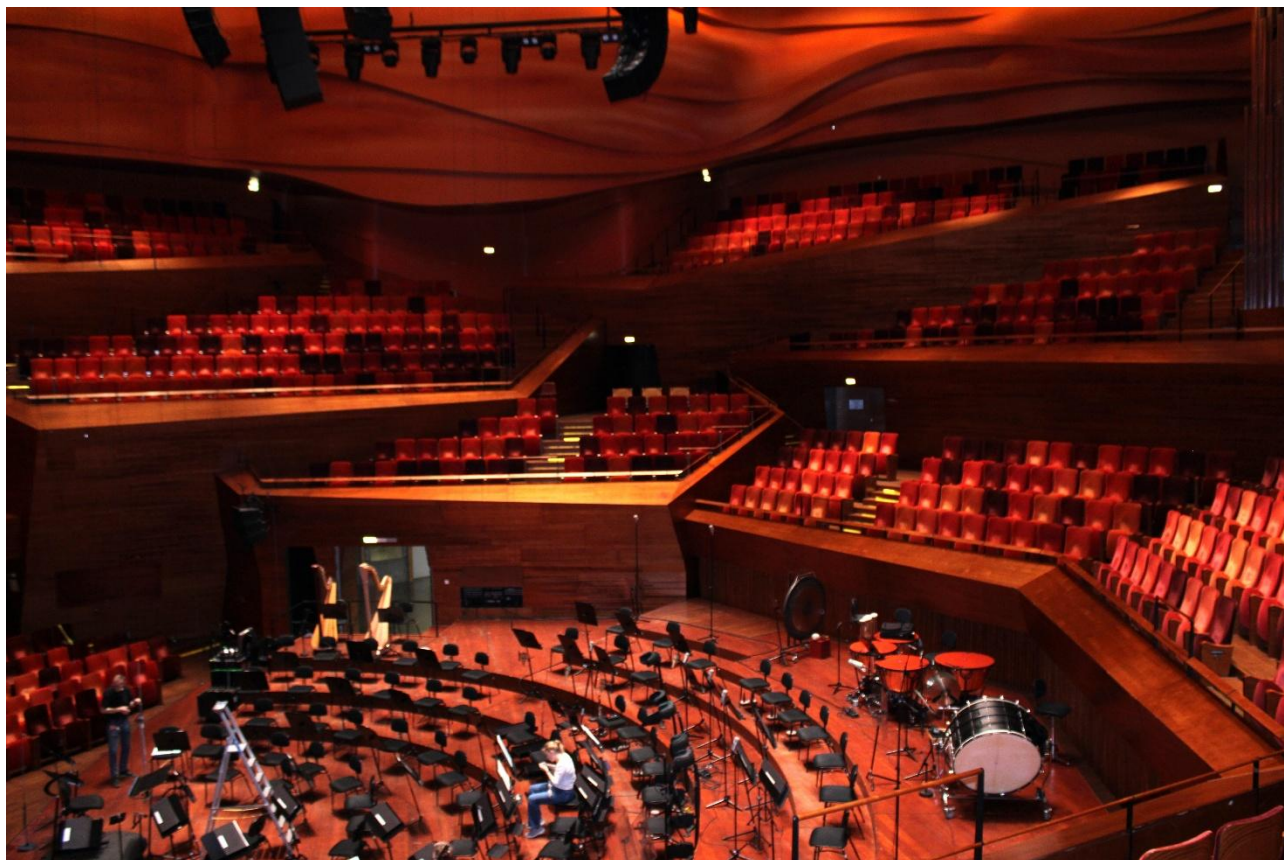

Orkesterpladserne er placeret bag ved scenen, hvor jeg her kan se orkestret.

Tilbage ved rulletrappe mod 1. Balkon

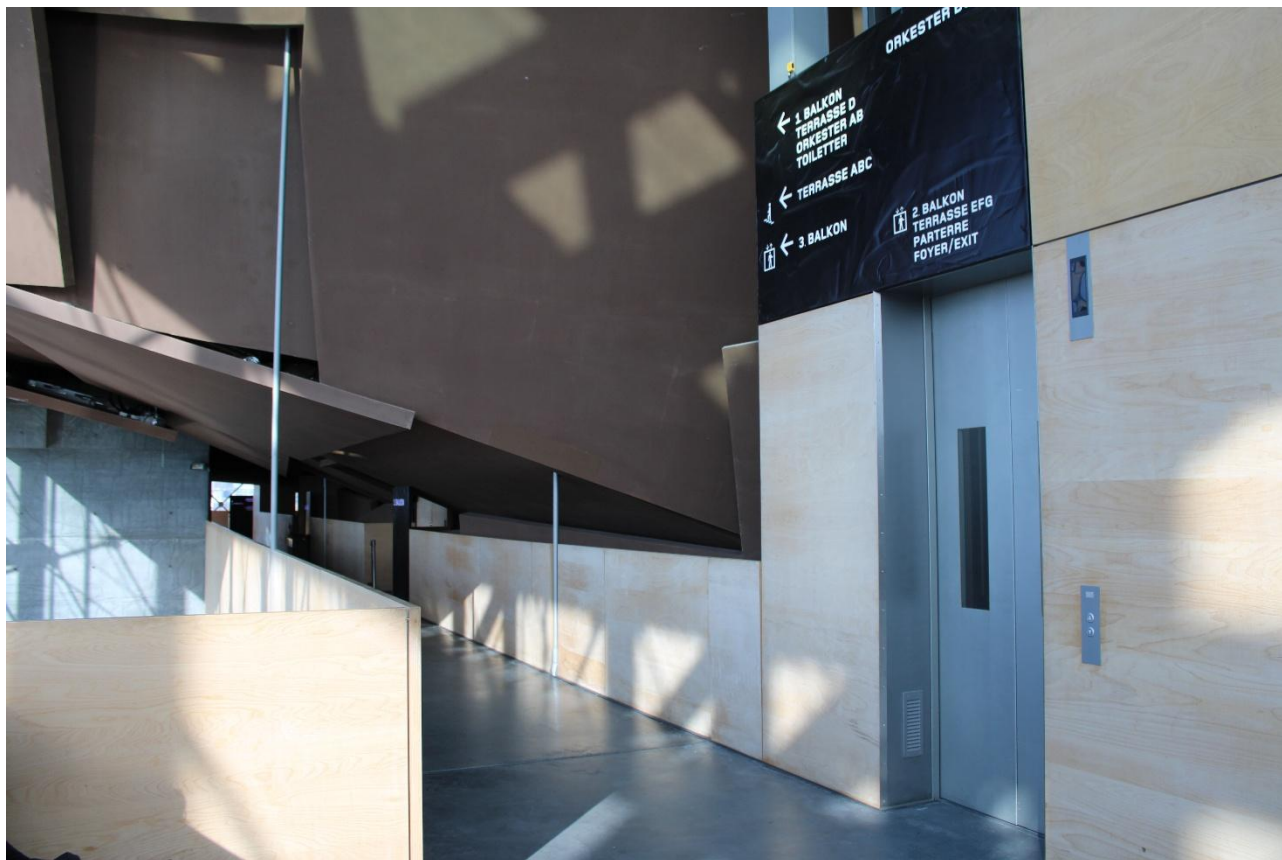

Her er jeg tilbage ved elevatoren. Jeg fortsætter til venstre mod indgangen til 1. Balkon.

Indgang 1. Balkon



Her går jeg igennem indgangen til 1. Balkon.

1. Balkon



1. Balkon er placeret overfor scenen.

Nøddugang - pausetrappe



Lige overfor indgangen til 1. balkon er disse døre.

De er egentlig nøddugange, men åbnes som regel i pauser, så man kan benytte trapperne ned til barerne i Foyer/Studie 1.

Der er som regel færre mennesker end ved rulletrapper og elevatorer.

Længere nede ad gangen kommer jeg til de øvrige indgange på niveau 4, flere toiletter samt en trappe, der fører op til niveau 5.

Åbne døre til nødudgangen



Her er dørene åbne til nødudgangen, som de ofte vil være i pausen til koncerter.

Trappe til niveau 5



Her er jeg fortsat ned ad gangen på niveau 4. Bagerst kan jeg gå til højre ad en gang, hvor der er elevator, toiletter samt indgange til Orkester AB og Terrasse D.

Til venstre for trappen er borde og stole, hvor jeg kan sætte mig, hvis der er plads.

Jeg kan nu gå op ad trappen til niveau 5, hvor indgangene til Terrasse ABC er.

Op ad trappen til niveau 5



Når jeg er kommet op ad trappen, kan jeg gå til højre mod indgangen til Terrasse ABC.

Jeg går forbi elevatoren, som jeg kan tage, hvis jeg f.eks. vil op til niveau 6. Men først går jeg mod Terrasse ABC.

Indgang til Terrasse ABC



Her kan jeg se indgangen til Terrasse ABC.

Terrasse B

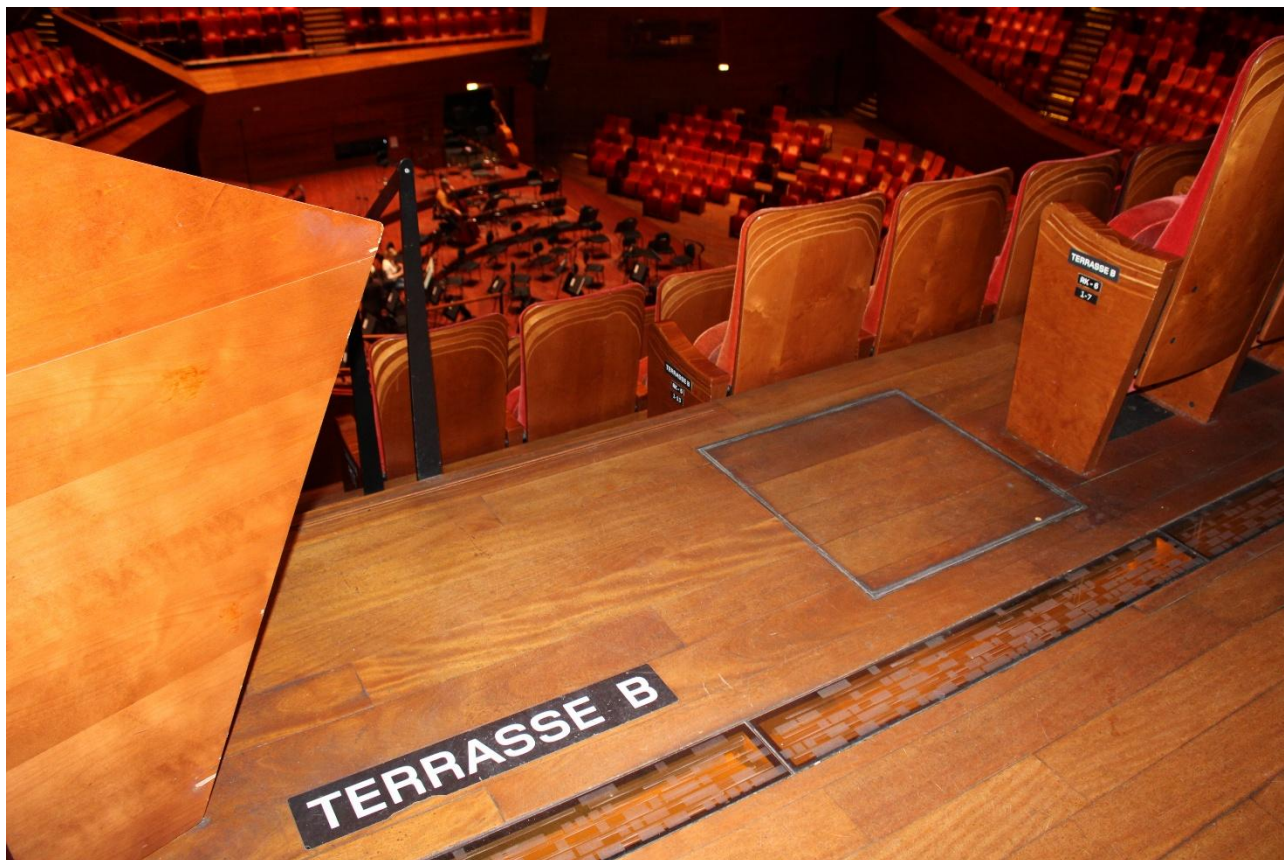

Når jeg kommer ind, kan jeg her se Terrasse B.

Udsigt fra Terrasse B

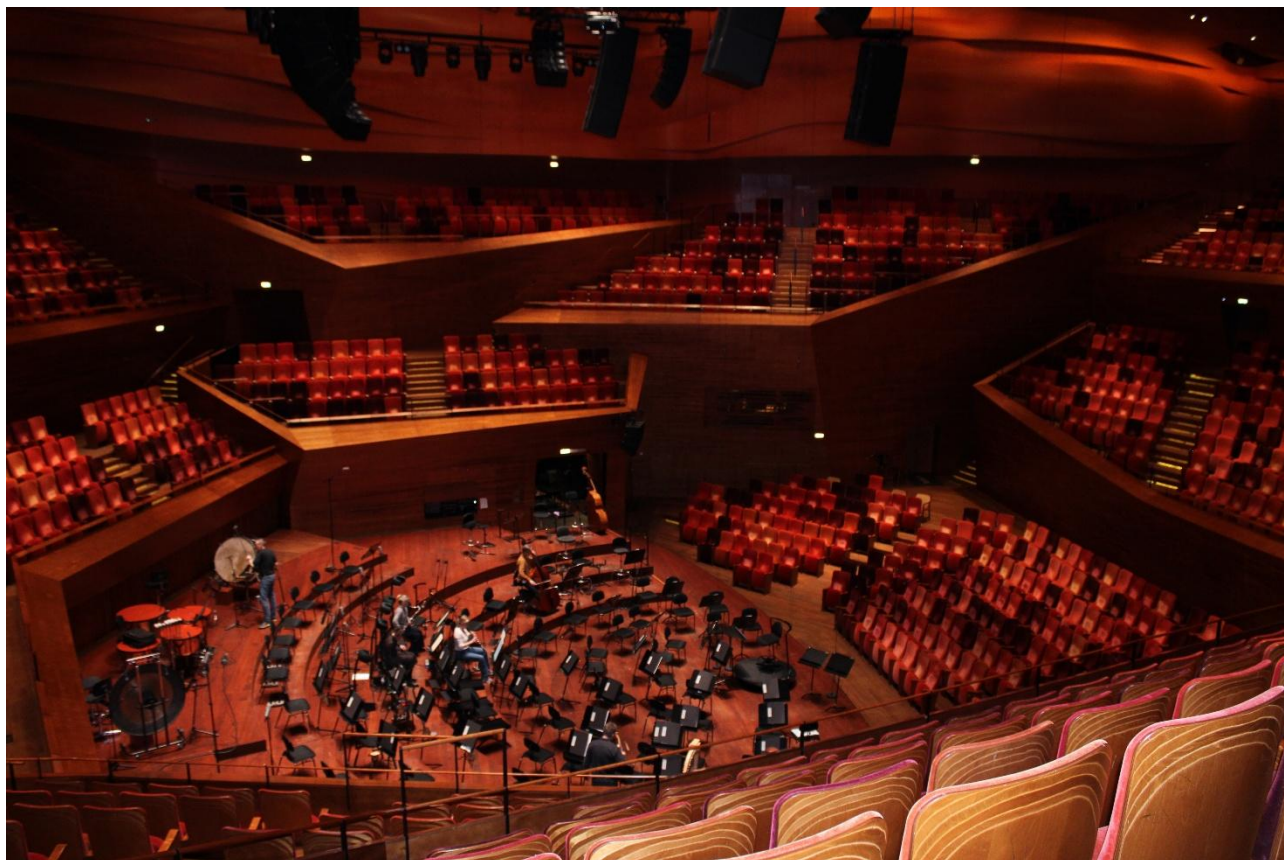

Her kigger jeg ud over Koncertsalen fra Terrasse B.

Elevator – mod niveau 6

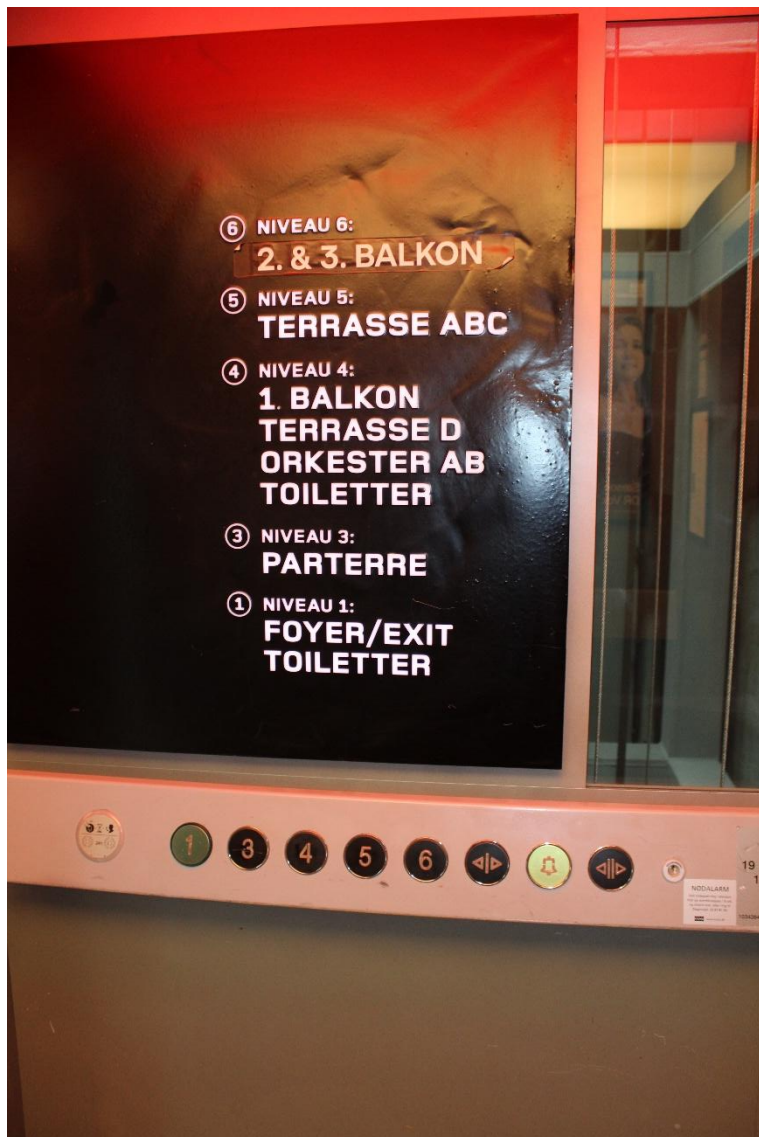

Jeg er nu gået ind i elevatoren tæt på indgangen til Terrasse ABC og kan tage den op til niveau 6, hvor 2. og 3. Balkon er.

Indgang til 3. Balkon



Fra elevatoren følger jeg skiltene og går til indgangen til Balkon 3.

Udsigt fra 3. Balkon



Her kan jeg se udsigten fra 3. Balkon, hvor de højest placerede pladser i Koncertsalen er.

Efter koncert



Når koncerten eller arrangementet er slut, forlader jeg min plads i Koncertsalen og går mod elevator, trappe eller rulletrappe, som jeg tager ned mod Foyer/Studie 1.

Igennem Foyer/Studie 1

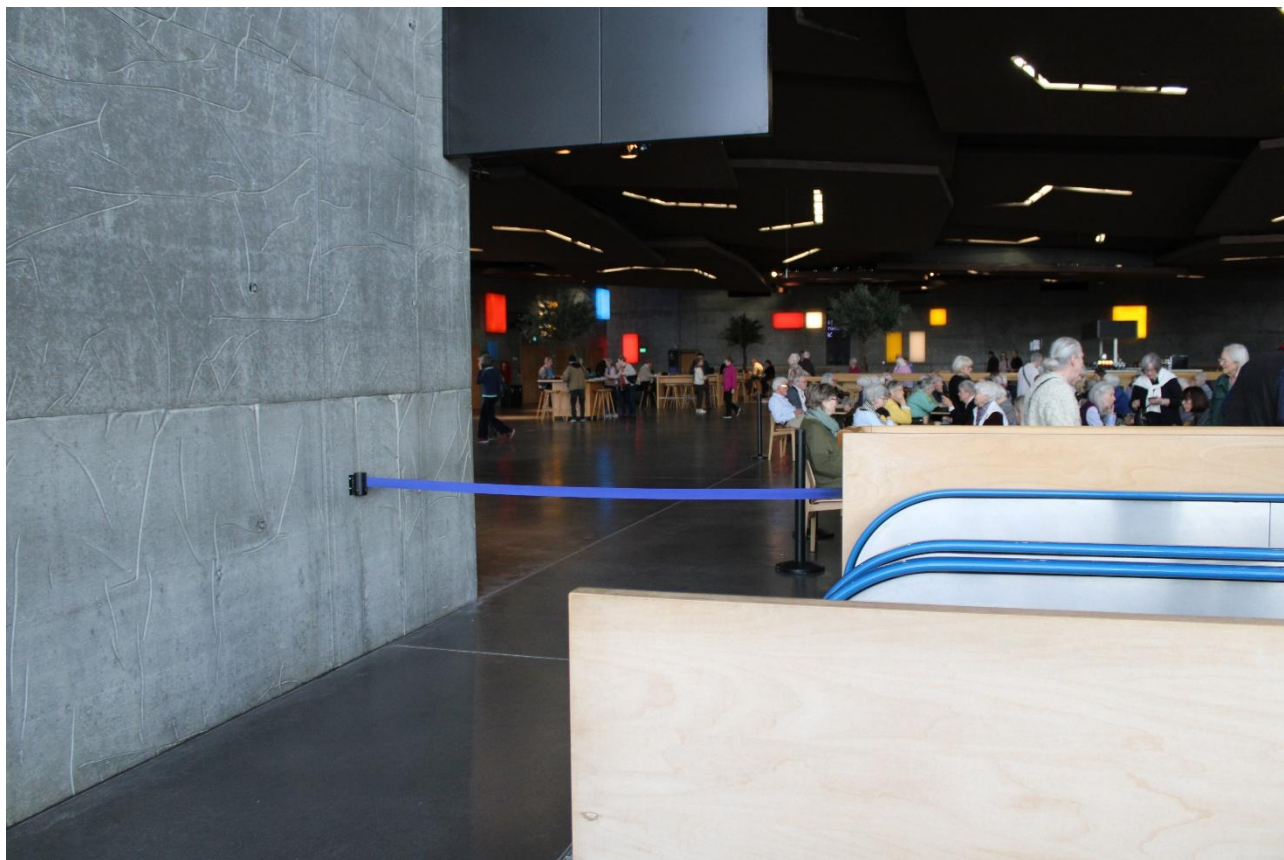

Jeg går igennem Foyer/Studie 1 for at komme ned til forhallen.

Ned mod forhal



Her kan jeg tage trappen ned mod forhallen, men jeg kan også benytte rulletrappe eller elevator.

Herefter kan jeg forlade DR Koncerthuset gennem den indgang, hvor jeg kom ind.

Hvis jeg har tøj i garderoben, henter jeg først det.

Mod Studie 2, 3 og 4



Hvis jeg har billet til en koncert eller et andet arrangement i Studie 2, 3 eller 4 tager jeg elevator eller trappe til underetagen, hvor disse tre sale ligger.

Jeg kan tage elevatoren fra forhallen ved indgangen til Koncerthuset.

Trappe ved betjent garderobe



Eller jeg kan tage trappen til underetagen ved den betjente garderobe i forhallen.

Mod trappe til Studie 2, 3 og 4



Her går jeg hen til trappen til underetagen.

Min billet bliver kontrolleret her.

Ned ad trappe



Her går jeg ned ad trappen til foyeren i underetagen.

Bar ved Studie 3 og 4



Der er to barer i foyeren i underetagen.

Den ene ligger ved indgangen til Studie 3 og 4.

Jeg kan læse mere om barer i DR Koncerthuset her:

<https://www.drkoncerthuset.dk/dit-besog/mad-og-drikke/barer/>

Mod Studie 2



Her kan jeg gå ned mod indgangen til Studie 2.

Bar ved Studie 2



Den anden bar i underetagen ligger ved Studie 2.

Indgang Studie 2

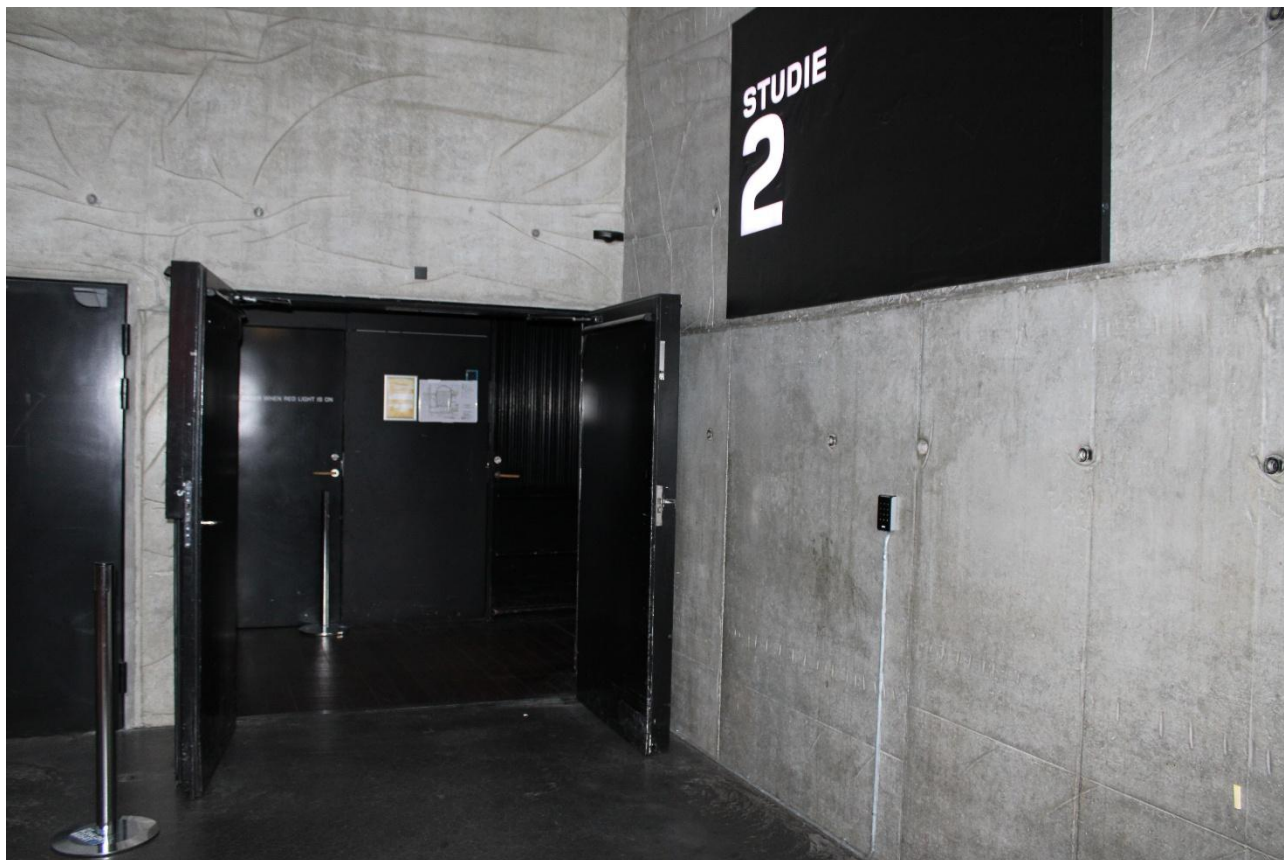

Her kan jeg se indgangen til Studie 2.

Studie 2

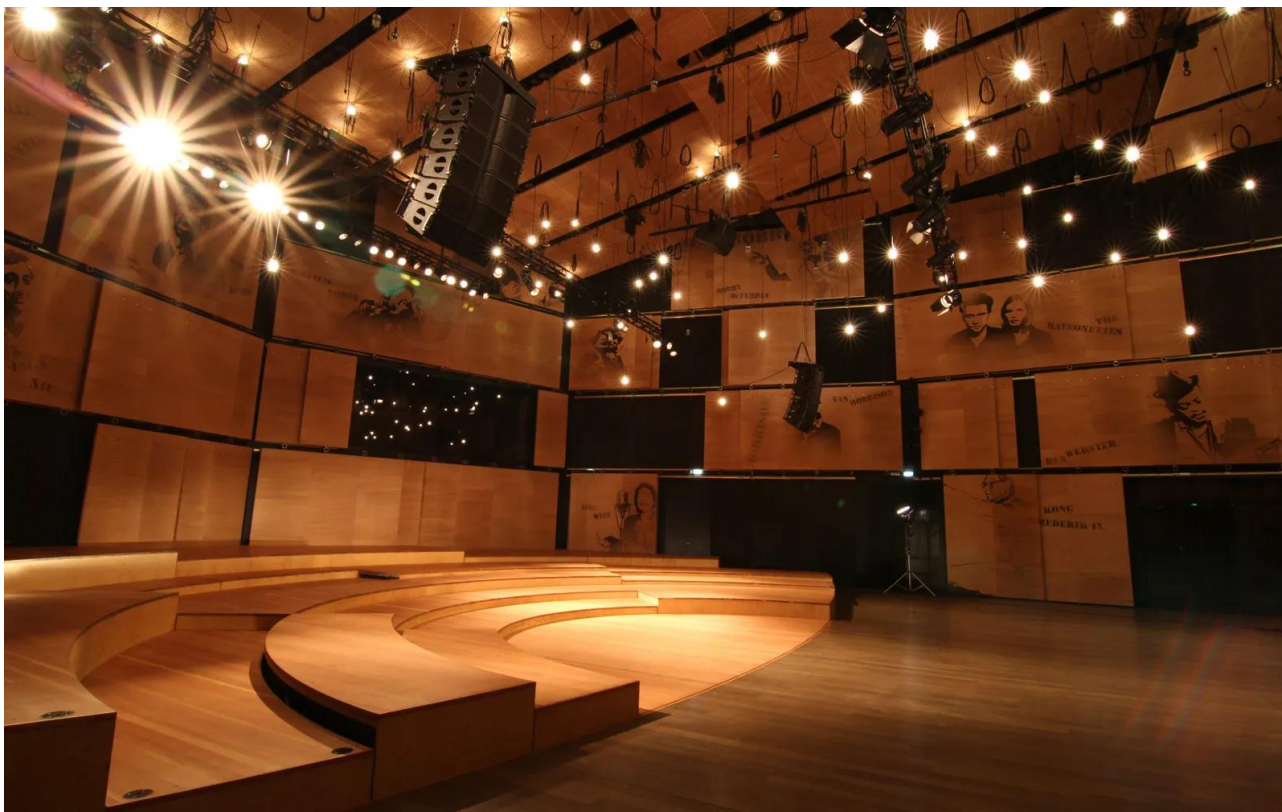

Studie 2 er den største sal i underetagen af DR Koncerthuset, og den fungerer både som prøvesal og koncertsal.

Her er plads til 749 stående og 550 siddende publikummer. Opstillingen af publikumspladser kan variere alt efter type af koncert eller arrangement.

Indgang Studie 3



Her kan jeg se den indgang til Studie 3, der ligger ved siden af indgangen til Studie 2.
Der er også en anden og oftere brugt indgang ved siden af indgangen til Studie 4.

Studie 3

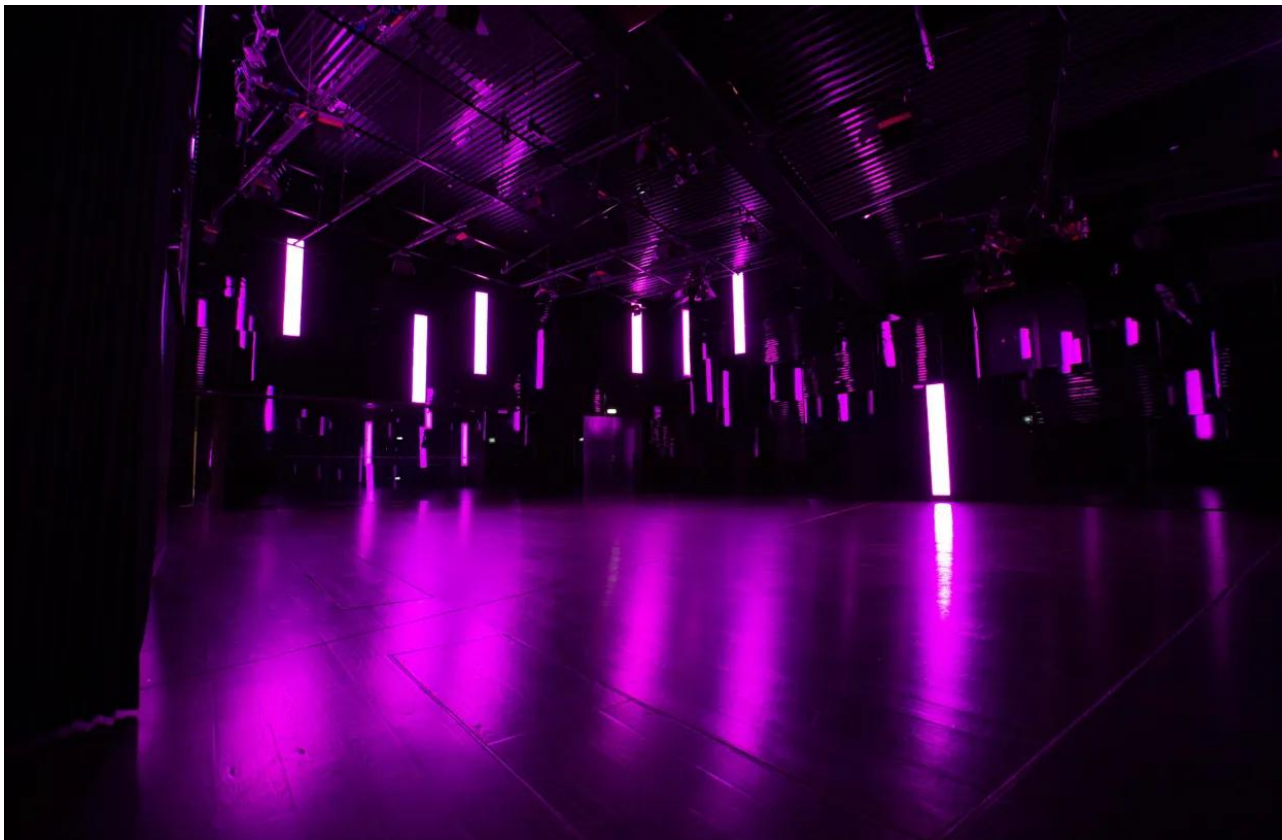

Studie 3 er DR Koncerthusets mindste sal, og den har hverken fast scene eller faste publikumspladser.

Både indretning og farver kan ændres til de enkelte koncerter og arrangementer.

Salen er fortrinsvis tænkt som øvelokale og koncertsal for DR Big Band, og har plads til 170 personer.

Indgang Studie 4

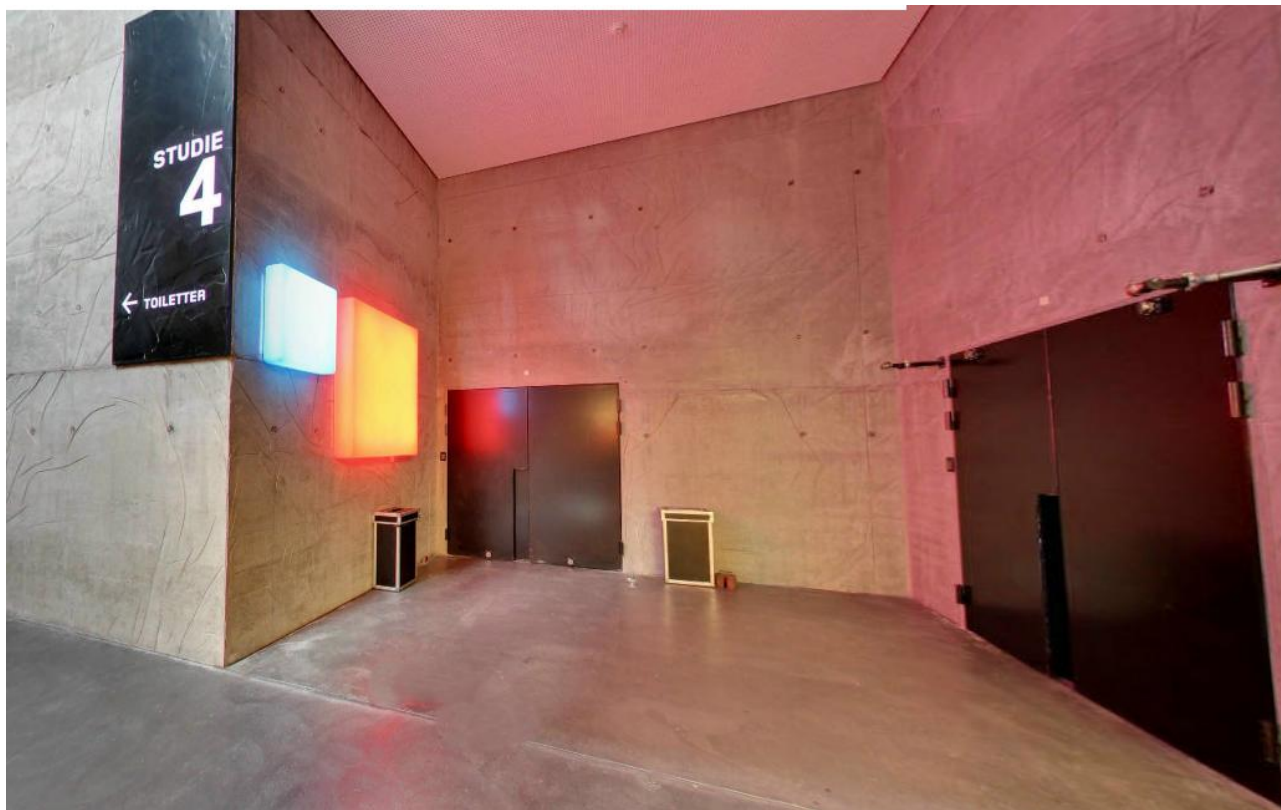

Til venstre kan jeg se indgangen til Studie 4.

Til højre er den anden og mest brugte indgang til Studie 3.

På skiltet kan jeg se en pil, der viser vej til underetagens toiletter.

Studie 4



Studie 4 er en fleksibel koncertsal, hvor scenen bygges op af podier, og publikum sidder på løst opstillede stole.

Her 170 siddepladser eller 285 ståpladser.

Mod toiletter



Til højre for elevatoren er indgangen til toiletterne.

Efter koncert eller arrangement



Når koncerten eller arrangementet er slut, kan jeg forlade salen og tage elevator eller trappe fra underetagen op til forhallen.

Gennem forhallen mod udgang



Jeg kommer nu op i forhallen. Hvis jeg har tøj i garderoben, så henter jeg det.
Herefter kan jeg forlade DR Koncerthuset.

Udgang



Her går jeg ud gennem en af svingdørene eller gennem døren imellem den.